¡Adelante!

23 Noviembre

Revista nº 58

“La fe te llena de esperanza”

P. Jesús

“Todo es posible,
si tu fe es “sostenible””.

Javier Bellido

CatholicosOnLine

Portal de información y formación espiritual

CatholicosOnLine

Portal de información y formación espiritual

Querido amigo de **CatholicosOnline**;

con gran alegría te damos la bienvenida a nuestra revista "**¡Adelante!**", la revista que inauguramos el 23 de Febrero de 2.016, y que el día 23 de cada mes es publicada y enviada a nuestros amigos y suscriptores, en honor y memoria de **María Durán de Bellido**, Fundadora y Presidente de **CatholicosOnLine**, que pasó a la Casa del Padre, el 23 de Septiembre de 2.015.

María Durán de Bellido, esposa y madre ejemplar, sigue viviendo en los corazones de todos los que la conocieron en vida, y de los que llegarán a amarla a través de sus vídeos y escritos.

¿Quiénes somos?

CatholicosOnLine, es un Portal Católico, Apostólico y Romano, de información y formación espiritual, que existe desde el año 2.007 por la petición del Santo Padre Benedicto XVI que nos exhorta a todos a vivir la caridad y dar a conocer nuestra fe: El Evangelio, la Buena Nueva del Reino de Dios. Y a ello dedicamos nuestras horas libres y esfuerzos. El Staff de CatholicosOnLine está formado por la familia Bellido Durán de Catalunya – España, y colabora con nosotros el P. Jesús.

Nuestro deseo e intención es servir a la Iglesia y sobre todo al Papa, a los Cardenales, los Arzobispos, los Obispos, los Sacerdotes, Religiosos, Consagrados y a todos los Laicos, para ser juntos una fiel Iglesia Católica, Apostólica y Romana.

A quién le pueda interesar

El Staff de **CatholicosOnLine** (familia Bellido Durán) hacemos toda nuestra labor gratuitamente, y cubrimos los gastos derivados del Portal con los ingresos laborales de nuestro trabajo profesional.

CatholicosOnLine es un Portal sin ánimo de lucro, no aceptamos donativos, ni los pedimos; nuestra intención es hacer una buena labor para Gloria de Dios.

CatholicosOnLine, agradecemos mucho el deseo y ofrecimiento que algunas buenas personas nos hacen para colaborar con nosotros, pero, hoy por hoy, no nos es posible pagar sueldos, ya que **CatholicosOnLine** no es un Portal para hacer dinero sino para dar un servicio desinteresado a la Iglesia.

Familia Bellido Durán
Staff de CatholicosOnLine

¿Quieres conocer al staff de CatholicosOnLine?
CLICA AQUI

ÍNDICE

Carta del P. Jesús para ti

A todo el mundo le gusta recibir cartas, y más cuando son de un amigo como lo es el P. Jesús. Lee una de sus muchas cartas en la PÁGINA 8

Evangelio meditado por el P. Jesús

El P. Jesús comenta el Evangelio diario que publicamos y enviamos en CatholicosOnLine. Hoy te proponemos la lectura de este Evangelio en concreto. Léelo en la PÁGINA 14

Consejos del P. Jesús

Amigo, en serio, los consejos del P. Jesús para ser santo, son fuente de sabiduría y estimulan a uno, a ganarse el cielo día a día, momento a momento. En este apartado de la revista, te recordamos unos pocos de los miles de sus consejos. Léelos en la PÁGINA 18

Biografía del santo meditada por el P. Jesús

Sí, amigo, el P. Jesús también comenta la biografía del santo del día. Lee la biografía del santo y la meditación en la PÁGINA 20

El Catecismo meditado por el P. Jesús

Amigo, gracias a las meditaciones del P. Jesús, hoy puedes profundizar más y mejor, en los puntos del Catecismo de la Iglesia Católica. Léelo en la PÁGINA 27

La Biblia meditada por el P. Jesús

Cuántas veces podemos leer los mismos pasajes de la Sagrada Biblia, y meditar aún con las mismas palabras, en distintos aspectos de la vida... Amigo, con las meditaciones del P. Jesús sobre las Sagradas Escrituras, entenderás mejor la Biblia. Léelo en la PÁGINA 20

Adoración al Santísimo

La oración es vital en la vida de cualquier cristiano-católico. ¡Aprovecha y pásate a adora a Jesús Sacramentado, en la PÁGINA 39

Consultorio Doctrinal

El Dr. Joan Antoni Mateo responde las consultas doctrinales, todas las preguntas y dudas de aquellos que escriben esperando su respuesta. Hoy recordamos algunas de sus excelentes respuestas. Léelas en la PÁGINA 30

Consultorio Familiar y Personal

Durante años, María Durán de Bellido, la Fundadora y Presidente de CatholicosOnLine, ha respondido las consultas personales y familiares de todos aquellos que han acudido a ella en busca de consejo. Lee algunas de ellas en la PÁGINA 32

Sabías que...

Javier Bellido, Director y Ejecutivo financiero de CatholicosOnLine, escribe fantásticos artículos para ti. Léelos en la PÁGINA 35

Tema Actual

Ponte al día con los 21 Temas de María Durán de Bellido. Hazlo en la PÁGINA 40

Siempre adelante con la fe

Montserrat Bellido Durán te ánima a seguir adelante con la fe, con sus artículos. Léelos en la PÁGINA 60

Recomendación de libros

Entra en la PÁGINA 56 si quieres saber cuáles son los libros de formación espiritual, que Victoria Bellido Durán recomienda.

Tú, joven de hoy

¡No te pierdas los artículos y vídeos de Montserrat Bellido Durán a los jóvenes! Léela en la PÁGINA 43

Roma

Aprende y diviértete con los vídeos juveniles de Montserrat Bellido Durán en la PÁGINA 50

Coaching tu Éxito

¿Quieres ser una persona de éxito? Montserrat Bellido Durán te ayuda a ello con su método. Entra en la PÁGINA 54

Vlogger de Flos Mariae

Con los videovlogs de Victoria Bellido Durán vas a pasártelo fenomenal. Clica en la PÁGINA 46

Mística

Si te mueve el amor a Dios, mira las poesías espirituales de Alba Bellido Durán en la PÁGINA 51

Flos Mariae
Grupo Musical

¿Todavía no conoces al Grupo Musical Flos Mariae? Conócelo en la PÁGINA 62

Música M.B.D.

¿Te gusta la música? ¡Pásatelo en grande en la PÁGINA 64

Carta del *P. Jesús* para ti

CARTA 21

Domingo, 31 de octubre de 2.010

A ti, hijo, hija, tú que vas a pasar a Mejor Vida.

Ahí, vencido-a, derrumbado-a por tus dolores, por esos pecados que, como enfermedades, te llevan a sufrir en esta tierra, donde debes aprender a amar como Dios Ama. ¡Mírate a ti mismo! Escudriña tu corazón, antes de que llegues a la presencia de Dios, Jesús, en tu juicio, porque serás juzgado por tus obras, palabras, pensamientos, y por lo que deberías haber hecho y no has hecho. Y, ¿por qué no lo has hecho, mi querido hijo, hija, amado-a de Dios? Te lo diré... Te doy a conocer a tu enemigo: Satanás, el instigador del mal, de todo mal que hay en el mundo. Satanás, como un virus maligno, vive en la madre tierra y quiere contaminar a los hombres, a las personas que, como tú y yo, vivimos en este mundo para aprender del Amor, de Dios. Y, ¿qué hacen los virus? Sin verlos, sin saber de ellos, entran en ti y te enferman. Por ellos, dejas de estar sano; por el virus del Diablo, dejas tu santidad, a la que estás destinado desde el principio de los tiempos. Y si te unes en amistad, en sociedad o en casamiento, a alguien que está contaminado, te vas a contaminar también; porque en la sociedad está Dios, ya que donde están dos que rezan a Dios, que piden a Dios, Dios les concede su petición; pero si uno pide a Dios, y el otro, aun creyendo pedir a Dios, por no tener buena salud moral-espiritual, pide a Satanás, ¿a quién llegará la petición? ¿A Dios?, ¿al diablo? Sí, llega a los dos, y es cuando no hay paz en uno mismo, en una casa, en una asociación o amistad, porque uno pide a Dios y el otro a Satanás. Pero no por pedir a los dos, los dos son dioses, no. Sólo hay un Dios, el Creador, el Salvador, el Redentor. Dios, demuestra que lo es, dando el bien, porque para dar el mal y ser malo, no se necesita ser Dios. Es lo más fácil del

mundo, dañar a los demás y a uno mismo; lo difícil es hacer el bien SIEMPRE; por eso, bien lo leemos en la Sagrada Biblia: “Sólo hay uno de bueno, y éste es Dios”.

Dios se probó a sí mismo, viniendo al mundo a vivir como hombre, e igual que otro hombre, fue tentado, pero no cayó JAMÁS a la más mínima tentación de Satanás. Dios se expuso a ser tentado por Satanás, para dar a conocer que la tentación no venía de Él, porque si Dios tentara, podría Jesús caer en la tentación, pero Dios no tienta jamás, ¡jamás!

Sé que alguno se hace un lío con esto de la tentación, de si la quiere Dios, de si la permite Dios, de si nos la pone Dios. Y te diré, mi querido muchacho-a, que Dios no tienta; Dios sabe quién eres, porque saliste de Él, en el momento en que tus padres te procrearon; en ese mismo instante, Dios te creó, usando las óptimas condiciones naturales que son necesarias para ser creada una persona. Dios, con todo su Amor, con todo el amor con que te ama, te depositó dentro de las esencias masculina y femenina, que se fusionaron en la engendración de tu cuerpo. En el mismo instante que fue, fuiste dado por Dios a la vida, para vivir y llegar a tu perfección, que es la santidad.

Hagamos un aparte y miremos la historia; nadie vive más de 120 años; todos van muriendo, sí o sí, así que te va a tocar morir, pero, ¡no te desesperes! Déjame abrazarte fuerte e infundirte mi fe en tu corazón, déjame decirte que sí, que existe esta nueva y MARAVILLOSA vida, la vida del hombre después del “parto” de la muerte. ¡No temas a la muerte! Del mismo modo que llegar al mundo, es cosa de Dios, morir es cosa de Dios, y Dios no te va a dejar morir, si no es necesario para ti. Cuando uno muere, es que es necesario que muera, por las razones que sólo Dios sabe; y créetelo también esto que voy a decirte: Dios va a ayudarte a bien morir. No todo es lo que se ve en el enfermo, no todo son las palabras que dice, que muchos no saben lo que dicen, que a muchos, el dolor les hace decir cosas que luego, frente a Dios, le dicen otras, y a veces muy distintas de las que has oído tú. Tú, ¡cumple con tu deber!, y da fe, ayuda a la fe del moribundo, con-

suela su amargura, su dolor, su miedo, ¡su pánico!, y dale siempre esperanzas de que Dios le Ama, sea quien sea, y sea como sea, y sea lo que sea que haya hecho en su vida. Indúcelo con tu fe, que es optimista, a confiar en la Divina Misericordia. Y, ¡no dudes tú! ¡No juzgues tú! ¡Tú cree que esta persona va a salvarse por los méritos de Cristo, no por él mismo, ella misma, sino por los méritos de Cristo, que ganó a toda tentación, y jamás el virus del mal entró en su corazón, sino que una y otra vez, fue rechazado por el Sumo Bien que es Él, Dios, Jesús.

Volvamos al momento de la muerte. ¡No temas a la muerte!, ya te dije que te ayudaría en todo, ¡en todo! Así, que ten el optimismo de la fe, porque Dios no quiere hacerte pagar nada; de ser así, ¿para qué se hubiera entregado Él mismo, como víctima por ti, por todos? Sí, también por ti, que has abortado, que has practicado la homosexualidad, que has fornicado, hecho adulterio, robado, calumniado, maldecido, hecho hechizos, obligado a otros a hacer el mal. Seas quien seas, hayas hecho lo que hayas hecho, pon atención: Dios te Ama. Y te ama, porque te dio la vida. Él, y no Satanás, te dio la vida. Él, con tus padres, te dio la vida. A ver… sé que estás asustado, asustada… A ver…, vamos a ver… Tranquilízate, respira hondo y deja que, mientras lo haces, rece por ti… … … … … … … … … … ¿Estás mejor? No tengas miedo a la muerte, ¿Qué te parecería si te dijera que un feto tiene miedo a vivir? ¿Verdad que no tiene motivos? A la que sale del vientre de su madre, lo esperan para amarlo, para cuidarlo, para besarlo, para ayudarlo en todo, y no está solo, ¡al contrario!; en el vientre de la madre, no podía sentir sus abrazos, aunque sentía su amor y oía su voz. Lo mismo que después de nacer y viviendo en la madre tierra, tú, ese que antes estuviste nueve meses en el vientre de tu madre, y ni te acuerdas, ocurrirá lo mismo; en el Cielo no recordarás cómo formaste tu carácter, cómo venciste al mal; como tampoco, al vivir en la madre tierra, recuerdas cómo se fueron formando tus huesos y todo tu cuerpo, tan necesario para vivir en el mundo, y poder, con tu cuerpo, adquirir tu bondad en el amor. Y en el mundo oyes la voz de Dios, por la Revelación que está escrita en la Sagrada Biblia, y te alimentas de la madre tierra, como antes te alimentaste de la matriz, y oyes, a través de la Gracia del Espíritu

Santo, oyes cómo Dios te habla a ti, precisamente a ti. Y tienes a tu ángel de la guarda, que te hace favores, si se lo pides, y lucha contra el demonio, porque son ambos de la misma especie, ángeles. ¡No estás solo, no estás sola! Dios lo tiene todo tan bien planeado, que basta un sí flojito, un sí en pensamiento, un intentar conectarte con Él, para recibir su ayuda, PARA QUE TE SALVES.

Salvarse no es ir directo al Cielo en el mismo instante de morir, pero es SALVARSE. Otro día te explicaré más de la vida después de la muerte, pero, ay, hijo, hija, ¡cuánto te Ama Dios! Y quiero decírtelo, deseo decírtelo, ansío decírtelo, ¡déjame decírtelo!

¡Yo lo sé! Soy sacerdote católico y lo sé. Lo sé todo, ¡todo! Porque toda la Verdad de Dios, está depositada en la Santa Madre Iglesia Católica, Apostólica y Romana, que si quieres, te adopta, te hace hijo suyo y te enseña. Te da la Vida sobrenatural, con los sacramentos, que sólo Ella, la Santa Madre Iglesia Católica, tiene y sostiene. Dejando aparte, tantos malos católicos como hay, pero debemos ayudarlos; hay que ayudarlos, porque el "virus" del mal, entró en ellos, pobrecitos míos, tan débiles, tan faltos de amor, y por eso se dejaron vencer, porque les falta el calor de una Madre, María, la Madre de Dios y de cada uno de los que quieran. ¿Tú quieres tener una Madre buena, hijo, hija? Pues, déjate querer, déjate amar y cuidar por la Virgen María, la mujer perfecta, la Plena de Gracia; la nueva Eva, la verdadera Madre de la generación de Dios.

Ay, cuanto me alargo al escribirte; y pobrecitos los que forman el Staff de CatholicosOnLine; me tienen tanta paciencia, han apostado por mí, para dejarme venir a vosotros; yo los quiero tanto, tanto como a vosotros.

Prosigo. Estábamos tú y yo, unidos en comprender la vida y la muerte, para que ayudes a bien morir a otros, que siempre tendrás que pasar un día u otro por la muerte de tus seres queridos; es lo natural, pero es que si no mueren, no pueden NACER A LA VIDA MARAVILLOSA DEL PARAISO PERDIDO, DONDE NUNCA MÁS VAN A MORIR, Y TODOS IRÁN LLEGANDO ALLÍ. TÚ TAM-

BIÉN.

Contagia tu fe al moribundo, al que sufre, al que vive con miedo a la muerte, al que aún no ha comprendido el proceso de la vida, al que necesita del Sacramento de la Unción de los Enfermos. No es nada espectacular, son unas oraciones y el uso del óleo. ¡No da miedo! Y da TANTA PAZ. Cura muchas veces el cuerpo, y siempre cura al alma. No quieras que el que sufre, se sienta mal; pide a un sacerdote que lo visite y le proponga confesarse y recibir el Sacramento de la Unción de los Enfermos; es para los enfermos, precisamente para ellos, para curarles, para ayudarles a vivir la enfermedad. La Santa Madre Iglesia Católica nos ama, como Dios la ama a Ella. Y Dios actúa con Ella, contigo hijo, hija. ¡Créetelo! ¡Tú eres Iglesia! No me seas tacaño con los dones que tenemos por ser católicos. Dios siempre ha estado pendiente de todo y todos.

El antivirus es Cristo. Tu antivirus contra el maligno es Cristo. La próxima semana, éste será el tema principal de mi carta para ti, querido, amado católico, como yo.

Diles a todos que sí, que se puede confiar en los dones y gracias que tiene la Santa Iglesia Católica, y que los usen, que no son de rebajas, sino que son GRATIS. Cien por cien válidos, y ¡funcionan!

Hijo, hija, que tu fe te lleve a dar ALEGRÍA a los demás. Y que, aunque estén a punto de morir, les cuentas o les pasas mis cartas, o se las lees, para que confíen en un sacerdote que sé la Verdad, que vivo la Fe y doy Esperanza con Caridad.

¡Que tengas muchas ganas de vivir, y fe en la Vida Eterna, que es un lugar maravilloso que te espera, también a ti, sí!

Allí sí que nos vamos a abrazar de verdad, ¡ya lo creo! Te quiero tanto, cada día más.

Con afecto sincero.

P. Jesús

© Copyright

“Dios se probó a sí mismo, viniendo al mundo a vivir como hombre, e igual que otro hombre, fue tentado, pero no cayó JAMÁS a la más mínima tentación de Satanás. Dios se expuso a ser tentado por Satanás, para dar a conocer que la tentación no venía de Él, porque si Dios tentara, podría Jesús caer en la tentación, pero Dios no tienta jamás, ¡jamás!”

“Salvarse no es ir directo al Cielo en el mismo instante de morir, pero es SALVARSE. Otro día te explicaré más de la vida después de la muerte, pero, ay, hijo, hija, ¡cuánto te Ama Dios! Y quiero decírtelo, deseo decírtelo, ansío decírtelo, ¡déjame decírtelo!”

Lee más cartas AQUÍ

Evangelio meditado por el *P. Jesús*

Jueves 12 de Noviembre de 2.020

Tiempo Ordinario/32º

Evangelio

San Lucas 17, 20-25

La venida del Reino de Dios

20Preguntado (Jesús) por los fariseos acerca de cuándo llegaría
el reino de Dios, respondiéndoles, dijo: No viene el reino de Dios
ostensiblemente. 21No podrá decirse: Helo aquí o allí, porque el
reino de Dios está dentro de vosotros.22Dijo a los discípulos: Lle-
gará tiempo en que desearéis ver un solo día del Hijo del hom-
bre, y no lo veréis. 23Os dirán: Helo allí o helo aquí. No vayáis ni
le sigáis. 24Porque así como un rayo relampaguea y fulgura des-
de un extremo al otro del cielo, así será el Hijo del hombre en su
día. 25Pero antes ha de padecer mucho y ser reprobado por esta
generación.

Sagrada Biblia. Nacar-Colunga (1.944)

Meditación

La venida del Reino de Dios

Vaya, vaya, parece ser que te has cansado de ser católico, que prefieres protestar e irte de tu Iglesia, porque allí te es más fácil fornicar y no se te pide cuentas de ello, porque dicen que Dios es tan bueno, que todo lo perdona con la sóla fe.

Vaya, vaya, los intereses de Dios, que son tu perfección, que son liberarte de la maldición, se ven truncados por tus deseos de querer hoy y amar mañana.

¡Eso no se vale!, ¡es traición!

Te han hablado, te han dicho, que puedes salvarte aunque peques, que no hace falta arrepentirte, solamente creer en que Dios existe y es Jesús, con esto ya todo está solucionado.

Y dime, dime tú, hijo, hija; los demonios creen en Jesús, creen, porque saben que Jesús es Dios, y ¿se han salvado? ¿se salvarán?...

Ah, vaya... dices que hay muchas vidas, que no sólo hay ésta, y que en otra vida ya te perfeccionarás, cuando seas sapo o rata...

Baja de las nubes, porque el Reino de Dios vino con Jesús al mundo, y no pueden vivir las zarzas con el trigo; ¡habrase visto semejante locura!

Dices que todo es posible, que es cuestión de votos, que la democracia manda también en las cosas espirituales. ¡Pues no!, ¡no!, Dios sigue siendo el Gran Dictador del Bien y sólo el Bien. Amén.

P. Jesús

© Copyright

“Baja de las nubes, porque el Reino de Dios vino con Jesús al mundo, y no pueden vivir las zarzas con el trigo; ¡habrase visto semejante locura!”

Lee más meditaciones AQUÍ

Visita la gruta de Lourdes en directo

AQUÍ

Rosario en familia.
¡No reces solo!
Reza acompañado cada día.

Para rezar el santo rosario con nosotros,

CLICA AQUÍ

¡Propaga el Evangelio!
¡Da a conocer la Buena Nueva del Reino de Dios!

PDF de los Evangelios del mes meditados por el *P. Jesús*

¿Los quieres? Descárgalos **AQUÍ**. Puedes imprimirlos y compartirlos con tu parroquia, familiares, amigos y contactos.

¡Suscríbete AQUÍ y recibirás en tu e-mail, todos nuestros envíos y boletines!

Consejo nº 1.759

.- Espera, ten fe en lo que le pides a Dios; necesita su tiempo, y la esperanza va primero.

Consejo nº 1.761

.- Mientras vives la esperanza, trabaja para que esta esperanza sea un hecho.

Consejo nº 1.766

.- Los enemigos acechan y hacen planes para ir contra la esperanza. Tú, confía y reza, ora a la Virgen María.

Lee más consejos AQUÍ

27 de Noviembre
Virgen de la Medalla Milagrosa

Un 27 de noviembre: las apariciones

El 27 de noviembre de 1830, a las 5 y media de la tarde, estando en oración, Santa Catalina Labouré ve en el sitio donde está actualmente la Virgen del globo, como dos cuadros vivientes que pasan en fundido encadenado.

En el primero, la Virgen está de pie sobre medio globo terráqueo y lleva en sus manos un pequeño globo dorado. Sus pies aplastan una serpiente.

En el segundo, salen de sus manos abiertas unos rayos de un brillo bellísimo. Al mismo tiempo Catalina oye una voz que dice:

«Estos rayos son el símbolo de las gracias que María consigue para los hombres ». Después se forma un óvalo en torno a la aparición y Catalina ve como se inscribe en semicírculo una invocación, hasta entonces desconocida, escrita en letras de oro:

«Oh María sin pecado concebida, ruega por nosotros que recurrimos a ti».

Después, la medalla se vuelve y Catalina ve el reverso : arriba, una cruz sobre la letra inicial de María, abajo, dos corazones, uno coronado de espinas, otro atravesado por una espada. Entonces oye Catalina estas palabras : « Haz, haz acuñar una medalla según este modelo. Las personas que la lleven con confianza recibirán grandes gracias ».

La Medalla

En esta capilla escogida por Dios, la Virgen María en persona

ha venido a revelar su identidad por medio de un objeto pequeño, una medalla, destinada a todos sin distinción!

La identidad de María era tema de controversias entre teólogos desde los primeros tiempos de la Iglesia. En 431, el Concilio de Efeso había proclamado el primer dogma mariano : María es madre de Dios. Desde 1830, la invocación « Oh María, sin pecado concebida, ruega por nosotros que recurrimos a ti » que se levanta hacia el cielo, mil y mil veces repetida por miles de almas cristianas en todo el mundo a petición de la Madre de Dios, va a producir su efecto.

El 8 de diciembre de 1854, Pío IX proclama el dogma de la Inmaculada Concepción : por una gracia especial que ya le venía de la muerte de su Hijo, María fue concebida sin pecado.

Cuatro años más tarde, en 1858, las apariciones de Lourdes van a confirmar a Bernadette Soubirous el privilegio de la madre de Dios.

Corazón Inmaculado, María fue la primera rescatada por los méritos de Jesucristo. Es luz para nuestra tierra. Todos estamos destinados, como ella, a la felicidad eterna.

La medalla milagrosa

Unos meses después de las apariciones, sor Catalina es destinada al hospicio de Enghien, en el distrito 12 de París, para cuidar a los ancianos. Se pone al trabajo. Pero la voz interior insiste : hay que hacer que se acuñe la medalla. De eso Catalina vuelve a hablar a su confesor, el Padre Aladel.

En febrero de 1832, hay en París una terrible epidemia de cólera, que va a hacer más de 20.000 muertos. Las Hijas de la Caridad empiezan a distribuir, en junio, las 2.000 primeras medallas acuñadas a petición del padre Aladel.

Son numerosas las curaciones, lo mismo que las protecciones

y conversiones. Es un maremoto. El pueblo de París califica la medalla de «milagrosa».

En el otoño de 1834 ya hay más de 500.000 medallas, y en 1835 más de un millón en todo el mundo. En 1839, se ha propagado la medalla hasta alcanzar más de diez millones de ejemplares.

A la muerte de sor Catalina, en 1876, se cuentan más de mil millones de medallas.

La medalla luminosa

Las palabras y los símbolos grabados en el anverso de la medalla expresan un mensaje con tres aspectos estrechamente ligados entre sí.

«Oh María sin pecado concebida, ruega por nosotros que recurrimos a ti.»

La identidad de María se nos revela aquí explícitamente : la Virgen María es inmaculada desde su concepción. De este privilegio que ya le viene de los méritos de la Pasión de su Hijo Jesucristo, emana su inmenso poder de intercesión que ejerce para quienes le dirigen sus plegarias.

Por eso la Virgen María invita a todos las personas a acudir a ella en cualquier trance.

Sus pies en medio de un globo aplastan la cabeza de una serpiente.

Este globo representa a la tierra, el mundo. Entre judíos y cristianos, la serpiente personifica a Satanás y las fuerzas del mal.

La Virgen María toma parte en el combate espiritual, el combate contra el mal, cuyo campo de batalla es nuestro mundo. Nos invita a entrar nosotros también en la lógica de Dios que no es la lógica del mundo. La gracia auténtica de conversión es lo

que ha de pedir el cristiano a María para transmitirla al mundo.

Sus manos están abiertas y sus dedos adornados con anillos que llevan piedras preciosas de las que salen rayos que caen esparciéndose por toda la tierra.

El resplandor de estos rayos, lo mismo que la hermosura y la luminosidad de la aparición descritas por Catalina, requieren, justifican y alientan nuestra confianza en la fidelidad de María (los anillos) para con su Criador y para con sus hijos; en la eficacia de su intervención (los rayos de gracia que caen en la tierra) y en la victoria final (la luz), ya que ella misma, primera discípula, es la primera salvada.

La medalla dolorosa

La medalla lleva en su reverso una inicial y unos símbolos que nos introducen en el secreto de María.

La letra « M » está coronada con una cruz.

La letra « M » es la inicial de María, la cruz es la Cruz de Cristo. Los dos signos enlazados muestran la relación indisoluble que existe entre Cristo y su Madre Santísima. María está asociada, a la misión de Salvación de la humanidad por su Hijo Jesús,y participa con su compasión en el mismo sacrificio redentor de Cristo.

Abajo, dos corazones, uno rodeado de una corona de espinas, el otro traspasado por una espada.

* El corazón coronado de espinas es el Corazón de Jesús. Recuerda el cruel episodio de la Pasión de Cristo, relatado en los evangelios, antes de que se le diese muerte. Significa su Pasión de amor por los hombres.

* El corazón traspasado con una espada es el Corazón de María, su Madre. Recuerda la profecía de Simeón relatada en los

evangelios, el día de la Presentación de Jesús en el templo de Jerusalén por María y José. Significa el amor de Cristo que mora en María y su amor por nosotros : Para nuestra Salvación, acepta el sacrificio de su propio Hijo.

* Los dos Corazones juntos expresan que la vida de María es vida de intimidad con Jesús.

Doce estrellas grabadas alrededor.

Corresponden a los doce apóstoles y representan a la Iglesia. Ser de la Iglesia, es amar a Cristo y participar en su pasión por la Salvación del mundo. Todo bautizado está invitado a asociarse a la misión de Cristo uniendo su corazón a los Corazones de Jesús y de María.

La medalla es un llamamiento a la conciencia de cada uno, para que escoja, como Cristo y María, la vía del amor hasta la entrega total de sí mismo.

Fuente: ACI Prensa

Meditación
Virgen de la Medalla Milagrosa

Una medalla para la fe, una medalla de fe, donde la Virgen de la Medalla Milagrosa atiende a los que sufren y tienen fe.

Cuándo no sepas qué hacer; cuando algo u alguien crees que “no tiene remedio”, impónle o pónle la medalla de la Virgen de la Medalla Milagrosa, y verás que el nombre que tiene y recibe, es el nombre perfecto para ella, porque hace milagros por la fe

P. Jesús

© Copyright

Lee más Biografías de Santos meditadas AQUÍ

¿Quieres enamorarte y casarte?

Regístrate en Conocer Católicos Solteros.
Servicio totalmente gratuito.

ENTRA AQUÍ

Visión Católica TV

Visión de futuro – Visión de eternidad

NO TE PIERDAS NUESTROS PROGRAMAS

El Catecismo meditado por el P. Jesús

CAPITULO SEGUNDO, DIOS AL ENCUENTRO DEL HOMBRE

Artículo 2 LA TRANSMISIÓN DE LA REVELACIÓN DIVINA

88 El Magisterio de la Iglesia ejerce plenamente la autoridad que tiene de Cristo cuando define dogmas, es decir, cuando propone, de una forma que obliga al pueblo cristiano a una adhesión irrevocable de fe, verdades contenidas en la Revelación divina o también cuando propone de manera definitiva verdades que tienen con ellas un vínculo necesario.

Web del Vaticano

Artículo 2 LA TRANSMISIÓN DE LA REVELACIÓN DIVINA

Los dogmas, hijo, hija de Dios, por la fe en Cristo, Dios Hijo, Hijo de Dios y de María Santísima, Virgen Inmaculada, son para tu bien, para el bien de toda la Iglesia Santa, porque a veces, Satanás, puede hacer dudar de la fe; y sabiendo esto, la Madre Iglesia, que como madre buena quiere tu salud, santidad y salvación, te pide obediencia de fe para los dogmas de la Iglesia. Tú cree la Verdad que viene de Dios y que está expuesta como dogmas de la Santa Madre Iglesia Católica. No dudes. En vez de dudar, estudia la verdad, analiza con sentido común la fe, basándote en el amor con que Dios te ama, ama a la Santa Madre Iglesia Católica, a todos los bautizados, a todos los que hacen lo que Dios, Cristo, pidió: que comieran su Cuerpo y bebieran su Sangre, para poder salvarse. ¡Sálvate por la fe! Cree los dogmas de la fe. Amén.

P. Jesús

© Copyright

Lee más meditaciones del Catecismo AQUÍ

La Biblia meditada por el *P. Jesús*

Los otros hijos de Lía

Génesis 30, 14-21

14 Rubén salió una vez mientras se estaba cosechando el trigo, y encontró en el campo unas mandrágoras, que luego entregó a su madre. Entonces Raquel dijo a Lía: «Por favor, dame algunas de esas mandrágoras que trajo tu hijo».

15 Pero Lía respondió: «¿No te basta con haberme quitado a mi marido, que ahora quieres arrebatarme también las mandrágoras de mi hijo?». «Está bien, respondió Raquel, que esta noche duerma contigo, a cambio de las mandrágoras de tu hijo».

16 Al atardecer, cuando Jacob volvía del campo, Lía salió a su encuentro y le dijo: «Tienes que venir conmigo, porque he pagado por ti las mandrágoras que encontró mi hijo». Aquella noche Jacob durmió con ella,

17 y Dios la escuchó, porque concibió una vez más, y dio a Jacob un quinto hijo.

18 Entonces Lía exclamó: «Dios me ha recompensado, por haber dado mi esclava a mi marido». Y lo llamó Isacar.

19 Luego Lía volvió a concebir y dio un sexto hijo a Jacob.

20 «Dios me hizo un precioso regalo», dijo Lía. «Esta vez mi marido me honrará, porque le he dado seis hijos». Y lo llamó Zabulón.

21 Finalmente tuvo una hija, a la que llamó Dina.

Sagrada Biblia. Nacar-Colunga (1.944)

Los otros hijos de Lía

En la Sagrada Biblia se refleja con toda crudeza lo que es el hombre, la persona. Vemos a dos hermanas en la historia de Jacob, Lía y Raquel, disputando por el amor de un hombre, y en tener frutos de este amor. ¿Es que el amor es la unión sexual?... vosotros, ¿qué pensáis?; ¿es el amor la unión sexual?; ¿el hacer el acto de la creación de otro ser, esto es amor?...

Vemos como, hoy en día, el acto sexual sigue siendo la manera de demostrar amor y posesión. Pero ocurre que no se quiere tener hijos, la mayor parte de las veces que se unen en sexo, sean casados o solteros, sino que sólo quieren esta unión sexual, y a este acto se le denomina un acto de amor, o de sexo; pero dime tú; ¿de qué otra manera expresarías el amor en la culminación de un hombre y una mujer que se aman? Por el acto sexual. Si no se ha consumado el acto sexual, el matrimonio canónico se considera nulo.

P. Jesús

© Copyright

“Pero ocurre que no se quiere tener hijos, la mayor parte de las veces que se unen en sexo, sean casados o solteros, sino que sólo quieren esta unión sexual, y a este acto se le denomina un acto de amor, o de sexo; pero dime tú; ¿de qué otra manera expresarías el amor en la culminación de un hombre y una mujer que se aman? Por el acto sexual”.

Lee más meditaciones de la Biblia AQUÍ

Consultorio Doctrinal

a. , 53 años , de argentina. 3/23/2009

Querido padre Joan, hace un tiempo que en mi hogar las cosas no están “tan bien”, se cura uno y se enferma otro etc., tengo agua bendita y quiero bendecir mi hogar, necesito saber ¿que oración? debo decir para realizar la bendición, ¡por favor!, contésteme pronto. Que Dios lo bendiga!!

Respuesta de: Dr. Joan Antoni Mateo. 7/13/2009

Lo más correcto es que un sacerdote se persone en su casa para oficiar la bendición de la misma. Si esto no es posible usted puede aspergir con agua bendita todos los recintos de la casa. Mientras lo hace puede rezar: “Santo Dios, Santo Fuerte, Santo Inmortal, líbranos siempre de todo mal”. Al acabar diga esta oración: “Te rogamos Oh Dios que visites esta casa y que tus santos ángeles habiten en ella y nos libren de todas las insidias del Maligno. Amén”.

D. , 35 años , de Ecuador. Octubre 2011

Apreciado Padre, antes de pedirle consejo, permita saludarle y desearle que Dios le Bendiga abundantemente.

Por favor me puede ayudar con el tema de los “besos” entre novios hasta que punto esta bien y en que parte de la biblia nos habla de este tema.

Yo pertenezco a un grupo de la Renovación Carismática y soy una persona muy creyente de Dios y trato de no ofender a Dios. Recién estoy saliendo con chico que no es espiritual y en este tema de los besos siento que estoy cayendo por eso Padre le pido que me a aconseje para ayudarme y poderle evangelizarlo a el , fundamentando en la Biblia. Por favor me puede indicar las citas bíblicas que describen este tema. Los dos somos personas adultas y profesionales.

Padre le agradezco de todo corazón de antemano por el tiempo que se tome para leer mi email.

Gracias

Respuesta de: Dr. Joan Antoni Mateo. 10/9/2011

Nada dice la Biblia de los besos en el sentido que usted apunta. Se prohíbe la fornicación, el adulterio y la impureza. Por esto, las muestras de afecto entre novios deben ser comedidas y evitar que lleven a la fornicación. Creo que esto es bastante claro y usted lo puede entender. De momento, mientras sean novios no hagan nada que no harían ante su madre.

Lee más consultas AQUÍ

Consultorio Familiar y Personal

A., 56 años, de Colombia. 9/12/2010

Querida hermana soy una mujer viuda con deseos de vivir, pero siempre he querido tener un hogar bonito pues perdí a mi esposo cuando tenía 27 años; él falleció por muerte natural, era un hombre excelente como padre y esposo, desafortunadamente quedé muy joven. Traté de formar un nuevo hogar pero no ha sido posible, mis hijos están lejos, yo laboro en una empresa pero quisiera tener un compañero católico que asista conmigo a las ceremonias religiosas, que muestre amor a Dios pues

tuve un compañero durante dos años, pero su egoísmo no nos permitió vivir, quería acomodarse a mi lado y él vivir descansado mientras yo trabajaba. Terminé la relación pero extraño a alguien en mi casa para acompañarnos y compartir, sé que Dios está a mi lado siempre pero deseo un compañero bueno, no sé si será ridículo lo que le cuento o está bien hermanita. Muchas bendiciones y gracias por leer mi mensaje.

Respuesta de: María Durán de Bellido. 12/12/2010

Alma preciosa, sensible y buena. Es normal y natural que desees sentirte bien en compañía de un esposo católico. Las cosas cuando se hacen dejando a Dios a parte, no salen bien, por eso no te salió bien tu relación. ¿Ya te has confesado de ella? Porque es pecado vivir en pareja, y es bueno que una persona tan maravillosa como tú, estés a bien con Dios. Si no te confesaste, ahora es el momento, Dios te ama siempre, pero cuando tenemos pecados sin

confesar, por mucho que nos ame Dios, ¡que nos ama!, no podemos pero sentir su amor, porque Él, Dios, vive en la Gracia y el pecado no es su elemento, por eso hay que ponerse a bien con Dios, siempre y cuanto antes, para poder estar en la misma "onda" y sentir el consuelo del amor con que Dios nos ama. Todos necesitamos a Dios, y malvivimos hasta que no nos apresuramos a ponernos en sus manos, abrazados juntos en su Corazón, sintiendo que los latidos del mismo nos animan a caminar por una vida digna de piedad y alegría, porque la verdadera piedad lleva a la alegría, y esto es lo que quiero para ti, mi buena amiga que estés alegre aún estando sola y mientras no encuentres a este buen hombre que ha de cubrir tus ojos de besos mientras te bendice por tu vida espiritual que te hace diferente de las demás, porque los hombres quieren a sus mujeres que sean únicas, y la belleza muere, se marchita, pero la alegría de un corazón piadoso, las palabras de consuelo de una mujer de fe y esperanza, dadas por caridad, son más preciosas que toda la belleza. Tú haces muy bien en querer hallar un hombre bueno, alguien que este en casa y te acompañe y te permita tu vida y tú la suya, es decir, permitir estas cosas que nos hacen a cada uno particulares, y que a veces malamente algunos llaman manías, y no es otra cosa que costumbres individuales, quieres a una persona buena con la que compartir la riqueza de la fe, pues no me parece nada extraño, al contrario me parece muy normal y natural, y pido a Dios que te la conceda y seáis ambos muy felices.

Rezo por ti, por él, por los dos: ... ... Amén.

Si aun no lo has hallado, reza para que Dios te lo presente. Puedes ir a nuestra sección de solteros católicos con

vocación al santo matrimonio; los viudos también pueden tener estas lícitas y buenas intenciones; las de formar un hogar cristiano, una Iglesia Doméstica.

Conocer Católicos Solteros

Te deseo mucha felicidad mientras esperas hallar a la persona amada y cuando os halléis. Dios te Ama. Ten fe.

Queda en paz.

María Durán de Bellido

© Copyright

“Todos necesitamos a Dios, y malvivimos hasta que no nos apresuramos a ponernos en sus manos, abrazados juntos en su Corazón, sintiendo que los latidos del mismo nos animan a caminar por una vida digna de piedad y alegría, porque la verdadera piedad lleva a la alegría”.

Lee más consultas AQUÍ

Sabías que...

IMPORTA MUCHO UN SÍ

Es sorprendente el valor de las palabras, que no valoran las cabras; “vivir para ver”, y oír; reflexionar y luego decidir.

Te presento un vocablo que no le gusta al diablo (su divisa es “Non serviam”), he aquí el SÍ, un monosílabo que da mucho de sí. Es, gramaticalmente, “una forma reflexiva del pronombre personal...” (ideal para la reflexión personal).

POR SI te interesa: Le oí decir a un agricultor que hay que ser previsor y guardar siempre una cosecha POR SI los lógicos trastornos meteorológicos nos traen una mala cosecha, ya que, a veces, la madre Naturaleza pierde la cabeza.

POR SI le amas, le necesitas y quieres dejarte amar por Él, Dios se quedó en los sacramentos.

POR SI quieres salvarte (ir al cielo), cumple los Mandamientos.

POR SI lo necesitan para salir del Purgatorio, reza por los difuntos.

POR SI se apaga tu lámpara, ve a “la gasolinera” (la iglesia) y recarga tu aceitera.

POR SI Dios te llama, haz un acto de contrición al entrar en cama, no sea que mañana amanezcas en el “otro Barrio”.

POR SI alguien necesita algún sacramento urgente, sacerdote, viste “decentemente”, correctamente, con la dignidad de un siervo del Dios Omnipotente, y así te identificará la gente.

POR SI alguien quiere confesar, sacerdote, en el confesonario debes esperar; que no te deban ir a buscar. El buen confesor, crece en el amor.

DE POR SÍ, Dios es la Bondad, y su Palabra es la Verdad.

DE POR SÍ, Satanás es la Maldad, la Mentira, la Falsedad…

DE POR SÍ, el 100% de la gente es "concupiscente", tenlo presente.

DE POR SÍ, el Santo Sacrificio del Altar es lo más grandioso que un sacerdote puede celebrar. Aprovecho para aclarar que una Santa Misa no es "una Eucaristía" (no se lo cree ni tu tía), es el "Santo Sacrificio Eucarístico" (La Eucaristía, Sacrificio y Sacramento).

DE POR SÍ, y por el inmenso amor de Dios al hombre, todos los Sacramentos nos comunican y aumentan las gracias que fluyen del misericordioso Corazón de Jesús, que murió en la Cruz por su rotundo SÍ a la voluntad del Padre.

También, el SÍ de María fue de infinita valía, de tanto valor, que nos trajo al Salvador.

Demos a Dios nuestro SÍ sincero y sencillo, que a nuestra alma dé brillo.

Huyamos del SÍ condicional, con tufos de egoísmo, mundanismo, consumismo, hedonismo, etc., porque Satanás nos ha hecho perder el compás.

Los SÍES con condiciones, "haylos" a montones:

SI no fuese tan difícil.

SI no fuese tan aburrido.

SI "el sexto" no existiese.

SI no fuera tan arriesgado.

SI no fuera tan exigente.

SI tuviera tiempo.

SI fuera más joven.

SI fuese más viejo.

SI fuese rico, etc., etc.

El SÍ condicional es bastante insustancial, lo dicta el Autor del Mal.

Para un buen SÍ poder dar, algún NO hay que pronunciar.

Más que bueno, lo mejor, es darle tu SÍ al Amor.

Demos nuestro SÍ a María cuando nos pida: “Haced lo que Él os diga”.

Me despido con un “adiós” (“a Dios”), no con un inculto “hasta luego” porque desde luego, no entro en el juego de ignorar a Dios, y además, “luego” no me verás.

QUÉ TE PARECE: Servir al Señor con alegría no es como jugar a la lotería, por SI toca. Desde luego, no es un juego, es gastar la vida por amor al Amor, que siempre “toca” el Señor, en los sacramentos. Dejémonos “tocar” y abrazar por Jesús en la Comunión, y “tocar” y consolar por el Espíritu en la confesión.

La Gracia “riega” el alma como “agua que salta hasta la vida eterna”. Las jaculatorias son como un riego gota a gota, mientras que la oración es como el riego por aspersión.

Que amar la Misa sea tu divisa.

No confundas la bondad con el buenismo; lee el Catecismo, y verás que no son nada de lo mismo, porque los separa un abismo. Así como la bondad no es buenismo, la comunidad no es comunismo.

Javier Bellido

© Copyright

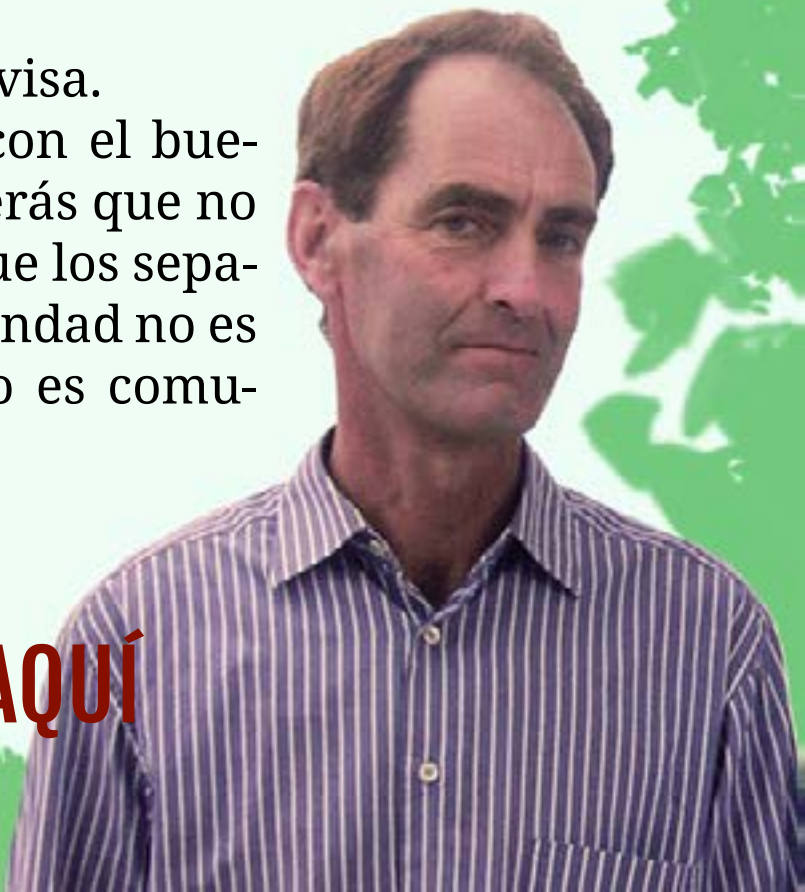

Lee más artículos AQUÍ

¿Ya nos sigues?

¡Adorado sea el Santísimo Sacramento!

Visita y adora
a Jesús
Sacramentado
AQUÍ

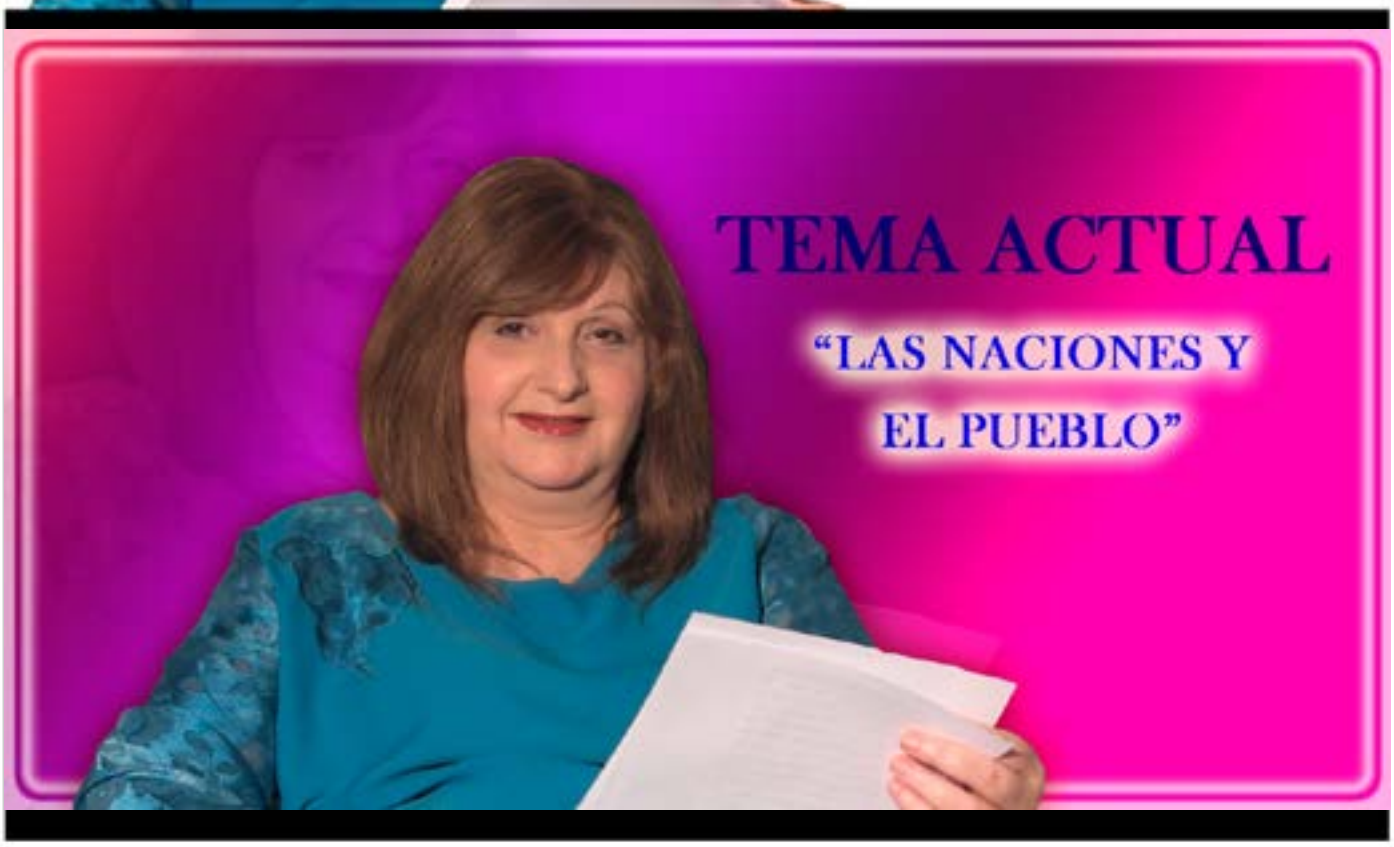

Más vídeos AQUÍ

Las naciones y el pueblo

Estimado amigo, el pueblo de Dios, los bautizados cristianos católicos, si cumplimos, Dios nos ayuda siempre. Las naciones, gente que no está bautizada y forma parte del planeta Tierra, que libremente se podría bautizar si quisiera, las naciones son, para Dios, éstos semejantes que, como el pueblo de Dios, son hechos a imagen y semejanza del mismo Dios. Me pregunto, ¿qué nos diferencia, que tanto nos separa?; el amor al Padre; nosotros, los bautizados, amamos a Dios, realmente lo amamos de verdad, aquí dentro, en nuestro corazón; sentimos el palpitar fuerte de un amor hermoso hacia el Creador y Salvador. ¿Qué sienten, qué tienen en el corazón las gentes de las naciones?, ¿qué ocupa el lugar de Dios?, ¿qué palpita en su corazón? Muchas veces he rezado para que la gente libremente tenga fe; ¿por qué no tienen fe algunos?; he llorado por ellos, me duele y no sé por qué me duele tanto, pero me duele, y me pone triste que algunas personas no sientan este amor hacia Dios, este amor que los cristianos sentimos, que los católicos propagamos con nuestras obras de fe.

La Virgen María, a Ella le pido que me consuele, porque me duele, me duele que las naciones no tengan fe, no vivan de fe y propaguen la fe.

He leído en la Sagrada Biblia, que las gentes de las naciones, tantas veces han ido contra el pueblo de Dios; cuando éste ha dejado de cumplir la Ley de Dios, parece ser, según lo que he leído en la Sagrada Biblia, que Dios permite el castigo de las naciones a su pueblo, para que el pueblo reaccione y vuelva a mirar el rostro de Dios. Y parece ser que esto funcionaba, claro, después de muchas “palizas” que las naciones daban al pueblo de Dios, y parece ser que la culpa de ser castigados era que el pueblo de Dios adoptaba la manera de vivir de las

naciones, olvidándose de la Ley de Dios, de servir a las viudas y a los huérfanos, al débil y necesitado.

Te quiero mucho, gracias.

Siempre adelante con la fe.

María Durán de Bellido

© Copyright

“La Virgen María, a Ella le pido que me consuele, porque me duele, me duele que las naciones no tengan fe, no vivan de fe y propaguen la fe”.

Lee más artículos AQUÍ

Tú, joven de hoy

Llora hoy para reír mañana

Llora…
no te reprimas,
deja sangrar tu alma…Sé sincero…
Déjate consolar por Dios.
Déjate abrazar por la Virgen María.
Ellos
convertirán en alegrías tus penas.Llora cuanto necesites,
yo te mando mis ánimos desde aquí.Sé que sufres,
sé que lo pasas muy mal,
sé que crees que tu vida ya no tiene sentido.

Y sé
que te equivocas
al dejarte vencer por la tristeza.

Pues es ella

quien pone pensamientos en tu cabeza,
y palabras en tus labios…

Descansa,
relájate…

Cuando estés calmado
lo verás mejor,
y verás la verdad.

¡Dios te ama!
¡Dios te necesita!
¡No desfallezcas!

Coge mi mano hermano,
acepta mis oraciones.
Y sigue andando
Por el camino de la vida.

No tengas miedo.

Únete a Dios.
Vive por Dios.
Respira por Dios.
Y mañana
sonreirás.

Montserrat Bellido Durán

© Copyright

"¡Dios te ama!
¡Dios te necesita!
¡No desfallezcas!

Coge mi mano hermano,
acepta mis oraciones.
Y sigue andando
Por el camino de la vida".

Lee más artículos AQUÍ

Victoria Bellido Durán

VLOGGER de FLOS MARIAE

Más videovlogs AQUí

Difuntos

Hola amigo, soy Victoria Bellido Durán, componente del Grupo Musical Flos Mariae, y hoy quiero darte mi opinión sobre el tema que he titulado: “Difuntos”.

Amigo, hoy es el día de los fieles difuntos, así que te invito a que a lo largo del día, no solo pienses en tus familiares, conocidos y amistades que han muerto; por favor, también reza por ellos. Sí, reza y ofrece Misas por ellos, hasta puedes ganar indulgencias plenarias por ellos, porque, tristemente, no todos cuando mueren, “pasan a mejor vida”; algunos van al Infierno, unos van al Cielo directamente, y los otros, antes de ir a los brazos del Padre, tienen que pasar una temporada en el Purgatorio, para purificarse de sus pecados. La oración no tiene precio, y ayudar a las almas del Purgatorio a ir cuanto antes al Cielo, es una pasada, es algo maravilloso.

Te dejo un link de una entrevista del canal de televisión de CatholicosOnLine, Visión Católica TV, sobre las indulgencias plenarias, para que sepas cómo conseguirlas. Vamos, anímate.

Amigo, reza, gana indulgencias plenarias, haz sacrificios y recuerda a los difuntos, los que han partido de aquí antes que tú, que nada de ello va a ser en vano; sé bueno y misericordioso con las benditas almas del purgatorio que anhelan ir al Cielo eterno. Dios te lo pagará y ellas te lo agradecerán.

Amigo mío, gracias.

Y siempre adelante con la fe.

Victoria Bellido Durán

© Copyright

“Sí, reza y ofrece Misas por ellos, hasta puedes ganar indulgencias plenarias por ellos, porque, tristemente, no todos cuando mueren, “pasan a mejor vida”; algunos van al Infierno, unos van al Cielo directamente, y los otros, antes de ir a los brazos del Padre, tienen que pasar una temporada en el Purgatorio, para purificarse de sus pecados”.

Más blogs AQUÍ

¿Te gusta nuestro contenido?

¡Propaga nuestra web! Descárgate, imprime y comparte nuestra tarjeta a tu familia, amigos y conocidos

ROMA

Montserrat Bellido Durán

Ve más vídeos AQUÍ

Mística

Poesías espirituales

Volver a ti

Oh, mi Dios,
de tu pensamiento nací,
y volveré junto a Ti;
en la Eternidad nos veremos,
¡por fin nos reencontraremos!

Susurra mi alma,

que espera tu compañía.
Mi corazón ya desea,
fundirse en el tuyo.

Nostalgia siento,
ya quiero
vivir en tus adentros.

Impaciencia tengo,
ya deseo,
vivir en tu Reino.

Mientras espero
nuestro reencuentro,
me mantengo en el deseo
de vivir para siempre a tu lado.

Mientras lucho,
por mi regreso,
me sostengo en el anhelo,
de sentir para siempre tu abrazo.

Por fin podré
descubrir tu rostro.
Al fin gozaré
de notar cuánto me amas.

Tu grandeza, miraré,
tu gloria, admiraré,
tus maravillas, contemplaré,

y en tu corazón me fundiré.

Descubriré las hazañas,
que has hecho para recuperar mi alma.
Me complaceré en pertenecerte
y junto a ti, mantenerme eternamente.

Oh, mi Dios,
viviré en tu Trinidad,
¡Qué felicidad!
Duele tener que esperar,
pero tu amor ayuda a aguardar.

De tu pensamiento, nací,
por tu deseo, existí.
Tú me creaste a mí
¡y volveré junto a Ti!
¡Claro que sí!

Alba Bellido Durán

© Copyright

Lee más poesías AQUÍ

COACHING TU ÉXITO

Claves del Éxito

Método M.B.D.

Aviso 5 – Cómo hacer lo que quieres

"Te habla Montserrat Bellido Durán, para tu éxito: Sabes lo que quieres, pero no sabes cómo hacerlo; tienes dos opciones, o aprender, o asociarte con quien sepa. Pero todo y así, tienes que aprender de lo que quieres; si no lo aprendes, si no lo conoces bien, no lo amarás; y sin amor, amor a las cosas, ¿hasta dónde crees que puedes llegar?. Hay en ti la capacidad de amar las cosas y las personas, para así conocerlas y servirlas, y hacer con ellas un mundo mejor, el mundo

de lo posible, el mundo de los sueños hechos realidad. Pero estudia, aprende tus cosas, aprende de qué va tu deseo, ¡conócelo!, disfruta de conocer todo referente a lo que quieres hacer, o ser, o tener. Pon en tu buscador de Internet la-s palabra-s que hagan referencia a tu deseo, y aprende de él, ten información de él. Y si necesitas estudiar, ¡hazlo!, vale la pena que dediques tiempo a conocer cómo es tu deseo, porque es tuyo, lo has adquirido por tu imaginación, que te ha hecho pensar en eso que quieres, y lo has soñado, y lo has deseado y has orado a Dios por ello, y te has preparado como persona para ser receptor de todo lo que haga falta para que tú, como persona y como profesional, puedas acceder a ello. En los 200 mensajes que he elaborado y ya conoces, en ellos está la base de todo éxito; si fallas en alguno de ellos, fallará tu éxito, porque el éxito real y duradero, lo recibirás por tu fe y oración, por tu trabajo y profesionalidad y por la caridad en tu manera de obrar, caridad que empieza por ti mismo. Sé persona, esa persona que Dios quiere que cada uno de nosotros sea, una persona buena consigo misma y con los demás. Todo lo tienes explicado en los 200 mensajes que ya te he dado. Ya los sabes; entonces, debes aprender ahora sobre tu deseo, ¡conócelo!”

Montserrat Bellido Durán

© Copyright

Para ver más Avisos

CLICA AQUÍ

RECOMENDACIÓN DE LIBROS
por Victoria Bellido Durán

Título: El coraje de ser católico
Autor: P. Ángel Peña Benito

Sinopsis

En el mundo actual existe una actitud anticatólica manifiesta, de modo que quien desee manifestarse abiertamente como católico, recibirá constantemente críticas y oposiciones, que pueden llegar a verdaderas persecuciones. Muchos políticos, incluso de países mayoritariamente cristianos, pareciera que tienen un deseo común: eliminar la fe católica del mundo. Y lo hacen como si la Iglesia fuera una institución retrógrada, oscurantista e intolerante, que debe ser eliminada por no favorecer la paz, sino fomentar la violencia. Evidentemente, eso no es verdad, pero pretenden imponer sus ideas por la fuerza del poder político o a través de los grandes medios de educación y comunicación social.

Por todo ello, es preciso que los católicos convencidos se pongan de pie, propaguen su fe, especialmente con su vida, y den testimonio ante el mundo actual de que vale la pena ser católicos. Ser católico es tener la seguridad de estar en la verdad, que Dios mismo nos enseñó por medio de Jesucristo. La verdad, que en el amor a Dios y al prójimo, da sentido a nuestra vida y nos llena de alegría y felicidad. Pero también supone ser signo de contradicción y recibir ataques de aquellos que hablan mucho de tolerancia, pero no toleran la fe católica…

Opinión

En este libro, el autor recoge de múltiples fuentes, datos totalmente reales e históricos, que ateos y anticatólicos, cambian y exageran, mintiendo sobre la verdad, sobre lo que realmente sucedió, y cómo actuó la Santa Madre Iglesia, o algunos de sus miembros.

Recomiendo su lectura a todo ser humano, puesto que no le va a hacer ningún mal, sino todo lo contrario.

El Padre Ángel Peña Benito, nos habla claramente de la valentía que se requiere para ser católico de verdad, no un simple mediocre, sino un héroe, ¡un santo!, y nos anima a amar a Jesús, Dios, a ser perfectos, cumpliendo la voluntad del Padre y guardando sus mandamientos; nos invita a ser católicos comprometidos, a ser otros Cristos.

Podría estar dando muchas vueltas sobre las palabras de este sacerdote, y del tema en sí, sin embargo prefiero que leas directamente su obra "el coraje de ser católico"; te invito a ello, seas quien seas, pertenezcas a la religión, filosofía o ideología que pertenezcas, porque si eres una persona de buena voluntad, te darás cuenta de que la Iglesia católica es la única y verdadera, que como ella no hay ninguna otra, porque como Jesús, Dios mismo, su fundador, prometió, "yo estaré con vosotros hasta el fin de los tiempos".

Victoria Bellido Durán

© Copyright

Lee más recomendaciones AQUÍ

¡Estudia, profundiza y aprende la fe católica!
CLICA AQUÍ

Noticias del día desde las grandes Agencias Católicas, AQUÍ

Últimas noticias, informativo semanal católico, AQUÍ

Siempre adelante con la fe

Decide y elige

Dios te ha hecho libre para que elijas, y para poder elegir hay que decidir. Así pues, decir que Dios te ha hecho libre es lo mismo que decir que Dios quiere que decidas y elijas.

Es tu deber saber qué quieres en esta vida, para poder conseguirlo. Si no sabes qué quieres, no conseguirás nada, si no sabes dónde quieres ir no llegarás a ningún lado. Y lo que te pasará es que otros decidirán por ti y harás lo que ellos decidan o irás donde ellos te envíen. Si tú no planeas, la vida no decide por ti; sino las otras personas, y tú tienes la responsabilidad de decidir por ti, porque cuando mueras responderás por tus decisiones y acciones, aunque otro lo haya decidido por ti, Dios te tendrá en cuenta sólo a ti cuando revise tu vida. Por eso es importante que tengas en cuenta qué haces tú y cómo reaccionas tú ante lo que hacen los demás, mírate a ti.

Mójate en tu vida, no te pongas a nivel de espectador; porque Dios quiere que seas tú mismo quien protagonice tu vida, es tuya a fin de cuentas, de nadie más. Tú tienes una misión que llevar a cabo, nadie puede hacerlo en tu lugar. Te toca el papel de actor protagonista.

Ya es hora de que te hagas cargo de ti mismo y de tu vida, responsabilízate de tus acciones, decide y elige qué dices, qué haces, cómo actúas; porque el hecho es que vives y haces aunque aún no te hayas atrevido a gobernar y dirigir tu vida, son otros los que de momento lo hacen por ti. Toma las riendas, y cuando cojas conciencia de que eres tú quien vive por ti; podrás decidir

cómo ser, qué ser y qué vida tener.

Para llegar a ser y tener, necesitas saber qué quieres. Decide y organiza, que lo que decidas sea bueno y para mayor gloria de Dios, y con la ayuda de Dios lo conseguirás, aunque tengas que rezar, luchar y perseverar años; lo conseguirás. Porque Dios actúa siguiendo el ritmo natural de la vida para que no te asustes y puedas asimilar el éxito, y mientras no llega el momento en el que puede darte lo que pides, Dios te va moldeando, te va preparando el terreno, te muestra el camino, te enseña, te consuela, te bendice con dones y virtudes que te ayudarán a conseguir lo que quieres.

Debes saber perseverar, resistir y esperar. Como el que desea ser un gran médico y a la fuerza de lo natural y lógico; debe esperar a realizar la carrera de medicina y después coger práctica, debe esperar sí o sí este tiempo para conseguir ser un gran médico.

No te rindas con facilidad, decide qué quieres, coméntalo con Dios ante el Sagrario (Él te inspirará buenas ideas), reza, lucha, espera y persevera. Y lo conseguirás. ES LEY DE VIDA.

Sé libre: Decide y elige.

Montserrat Bellido Durán

© Copyright

Más artículos AQUÍ

FLOS MARIAE

Grupo Musical

Ve más videoclips AQUÍ

Entra AQUÍ para saber más de FLOS MARIAE

FLOS MARIAE

Grupo Musical

Ve más vídeos AQUÍ

Música
M.B.D.
CD5
FLOS MARIAE
Grupo Musical
FLOS MARIAE
CD 1
Música
M.B.D.
FLOS MARIAE
CD 2
Música
M.B.D.
FLOS MARIAE
CD 3
Música
FLOS MARIAE
CD 4
CD5
Música
M.B.D.

¡Adelante!

Amigo de CatholicosOnLine;
si quieres recibir nuestra revista mensual digital, el boletín y nuestros envíos diarios, todo gratuitamente en tu correo electrónico, suscríbete haciendo **CLIC AQUÍ**.

También puedes seguirnos en nuestras redes sociales, y como no, compartir nuestra revista con tu familia y amigos.

Amigo, gracias por existir.
¡Te queremos mucho! Y recuerda...

“Todo es posible,
si tu fe es “sostenible””.

Javier Bellido

CatholicosOnLine

Portal de información y formación espiritual